

ΚΑΝΟΝΙΣΜΟΙ	ΤΙΤΛΟΣ: ΕΙΔΙΚΟΣ ΚΑΝΟΝΙΣΜΟΣ ΥΠΗΡΕΣΙΩΝ ΠΙΣΤΟΠΟΙΗΣΗΣ ΣΥΜΦΩΝΑ ΜΕ ΤΟ ΠΡΩΤΟΚΟΛΛΟ GLOBALGAP IFA V.6		
ΚΩΔΙΚΟΣ: S-KAN03IFA	ΑΝΑΘΕΩΡΗΣΗ: 3 ^η	ΑΡ. ΕΚΔΟΣΗΣ: 2	Σελίδα 1 από 18
ΕΓΚΡΙΘΗΚΕ ΑΠΟ:	ΓΕΝΙΚΟΣ ΔΙΕΥΘΥΝΤΗΣ	ΗΜΕΡΟΜΗΝΙΑ	7/12/2023

ΕΙΔΙΚΟΣ ΚΑΝΟΝΙΣΜΟΣ ΥΠΗΡΕΣΙΩΝ ΠΙΣΤΟΠΟΙΗΣΗΣ ΣΥΜΦΩΝΑ ΜΕ ΤΟ ΠΡΩΤΟΚΟΛΛΟ GLOBALGAP IFA V.6



ΚΑΝΟΝΙΣΜΟΙ	ΤΙΤΛΟΣ: ΕΙΔΙΚΟΣ ΚΑΝΟΝΙΣΜΟΣ ΥΠΗΡΕΣΙΩΝ ΠΙΣΤΟΠΟΙΗΣΗΣ ΣΥΜΦΩΝΑ ΜΕ ΤΟ ΠΡΩΤΟΚΟΛΛΟ GLOBALGAP IFA V.6		
ΚΩΔΙΚΟΣ: S-KAN03IFA	ΑΝΑΘΕΩΡΗΣΗ: 3 ^η	ΑΡ. ΕΚΔΟΣΗΣ: 2	Σελίδα 2 από 18
ΕΓΚΡΙΘΗΚΕ ΑΠΟ:	ΓΕΝΙΚΟΣ ΔΙΕΥΘΥΝΤΗΣ	ΗΜΕΡΟΜΗΝΙΑ	7/12/2023

	ΠΕΡΙΕΧΟΜΕΝΑ	ΣΕΛΙΔΑ
	Εισαγωγή	3
1.	Διαδικασία ένταξης	4
2.	Επιλογές Πιστοποίησης	6
3.	Επίπεδα συμμόρφωσης σύμφωνα με το πρωτόκολλο GLOBALGAP	6
4.	Επιθεώρηση	7
5.	Πιστοποίηση	11
6.	Κυρώσεις και Μη Συμμορφώσεις	12
7.	Γνωστοποιήσεις κυρώσεων, μη-συμμορφώσεων και ενστάσεων	14
8.	Χρήση του λογοτύπου και του αριθμού μητρώου της GLOBALGAP	15
9.	Υποχρεώσεις και των πελατών που αιτούνται πιστοποίηση GLOBALGAP και υποχρεώσεις του ΒΙΟΕΛΛΑΣ	16
10.	Αναθεωρήσεις παρόντος κανονισμού	18

ΚΑΝΟΝΙΣΜΟΙ	ΤΙΤΛΟΣ: ΕΙΔΙΚΟΣ ΚΑΝΟΝΙΣΜΟΣ ΥΠΗΡΕΣΙΩΝ ΠΙΣΤΟΠΟΙΗΣΗΣ ΣΥΜΦΩΝΑ ΜΕ ΤΟ ΠΡΩΤΟΚΟΛΛΟ GLOBALGAP IFA V.6		
ΚΩΔΙΚΟΣ: S-KAN03IFA	ΑΝΑΘΕΩΡΗΣΗ: 3 ^η	ΑΡ. ΕΚΔΟΣΗΣ: 2	Σελίδα 3 από 18
ΕΓΚΡΙΘΗΚΕ ΑΠΟ:	ΓΕΝΙΚΟΣ ΔΙΕΥΘΥΝΤΗΣ	ΗΜΕΡΟΜΗΝΙΑ	7/12/2023

Εισαγωγή

Ο παρών Ειδικός Κανονισμός Υπηρεσιών Πιστοποίησης παρουσιάζει τις ειδικές απαιτήσεις για την πιστοποίηση ως προς τις απαιτήσεις του πρωτόκολλου GLOBALGAP IFA V.6 (IFA SMART V6, IFA V6 GFS) και όπως προδιαγράφονται στον Γενικό Κανονισμό GLOBALG.A.P. IFA, συμπεριλαμβανομένων των Γενικών ή Ειδικών Κατευθυντήριων Οδηγιών της Τεχνικής Επιτροπής GLOBALG.A.P. και είναι πλέον των γενικών απαιτήσεων που προδιαγράφονται στον Γενικό Κανονισμό Υπηρεσιών Πιστοποίησης (**G-KAN 01**) του **ΒΙΟΕΛΛΑΣ**.

Ο παρών Ειδικός Κανονισμός αποτελεί βοήθημα τεκμηρίωσης για τον πελάτη (η έννοια *πελάτης* συμπεριλαμβάνει μεμονωμένους παραγωγούς/ομάδα παραγωγών) προς τον οποίο χορηγείται, διατηρείται, περιορίζεται το πιστοποιητικό συμμόρφωσης ως προς το πρωτόκολλο και **δεν υποκαθιστά** τις απαιτήσεις του πρωτοκόλλου, της κείμενης εθνικής και ευρωπαϊκής νομοθεσίας.

Το **ΒΙΟΕΛΛΑΣ** συμμορφώνεται με όλες τις απαιτήσεις που περιγράφονται στον Γενικό Κανονισμό GLOBALG.A.P. IFA V.6 (FRUIT AND VEGETABLES, COMBINABLE CROPS, FLOWERS AND ORNAMENTALS, PLANT PROPAGATION MATERIAL, TEA, HOP), και ακολουθεί τις ισχύουσες Γενικές και Ειδικές Κατευθυντήριες Οδηγίες της Τεχνικής Επιτροπής Προτύπων GLOBALGAP όπως τροποποιούνται και ισχύουν.

Συνίσταται να αναζητηθεί στην ιστοσελίδα της GLOBALG.A.P. (www.globalgap.org) η τρέχουσα έκδοση του πρωτοκόλλου και όλα τα σχετικά έγγραφα αναφοράς.

Η αξιολόγηση του συστήματος ποιότητας των υποψήφιων Παραγωγών/Ομάδων Παραγωγών από το **ΒΙΟΕΛΛΑΣ** για πιστοποίηση κατά GLOBALG.A.P. IFA, βασίζεται σε δειγματοληπτική εξέταση. Αυτό σημαίνει ότι όπου δεν εντοπίζονται κατά τον έλεγχο μη συμμορφώσεις δε σημαίνει απαραίτητα ότι δεν υφίστανται τέτοιες.

Συντομογραφίες

GLOBALGAP General Regulation Rules for Certification Bodies	GRCB
GLOBALGAP General Regulation Rules for Individual Producers	GRIP
GLOBALGAP General Regulation Rules for Producer Groups and Multisite Producers with QMS	GRQM
GLOBALGAP General Regulation Rules for Plants Scope	GRPS

ΚΑΝΟΝΙΣΜΟΙ	ΤΙΤΛΟΣ: ΕΙΔΙΚΟΣ ΚΑΝΟΝΙΣΜΟΣ ΥΠΗΡΕΣΙΩΝ ΠΙΣΤΟΠΟΙΗΣΗΣ ΣΥΜΦΩΝΑ ΜΕ ΤΟ ΠΡΩΤΟΚΟΛΛΟ GLOBALGAP IFA V.6		
ΚΩΔΙΚΟΣ: S-KAN03IFA	ΑΝΑΘΕΩΡΗΣΗ: 3 ^η	ΑΡ. ΕΚΔΟΣΗΣ: 2	Σελίδα 4 από 18
ΕΓΚΡΙΘΗΚΕ ΑΠΟ:	ΓΕΝΙΚΟΣ ΔΙΕΥΘΥΝΤΗΣ	ΗΜΕΡΟΜΗΝΙΑ	7/12/2023

1. Διαδικασία ένταξης

- 1.1** Η αίτηση για την ένταξη στο σύστημα πιστοποίησης του ΒΙΟΕΛΛΑΣ σύμφωνα με το πρωτόκολλο γίνεται με το έντυπο αίτησης E 400.3.
- 1.2** Η διαδικασία της ένταξης του πελάτη πρέπει να ολοκληρωθεί πριν από την πρώτη επιθεώρηση του ΒΙΟΕΛΛΑΣ.
- 1.3** Οι παραγωγοί δεν μπορούν να εντάξουν το ίδιο προϊόν σε περισσότερες από μία επιλογές ή σε περισσότερους από έναν ΦΠ. Οι παραγωγοί όμως μπορούν να εντάσσουν ίδια ή διαφορετικά προϊόντα σε διαφορετικά πρότυπα. Οι παραγωγοί δε μπορούν να εντάξουν τοποθεσίες παραγωγής σε διαφορετικές χώρες εκτός εξαιρέσεων όπως αναφέρεται στην § 5.2.1 i) του GRIP και GRQM.
- 1.4** Ο παραγωγός που αιτείται να ενταχθεί στον φορέα κατά GLOBALGAP, πρέπει να αναφέρει όλα τα αγροκτήματα και τους χώρους διαχείρισης όπου γίνεται παραγωγή και διαχείριση των προϊόντων, για τα οποία αιτείται την πιστοποίηση και τα οποία του ανήκουν. Θα πρέπει να αναφέρει αν γίνεται παραγωγή/ διαχείριση σε πολλαπλές τοποθεσίες παραγωγής (multisite production) και αν πρόκειται για την επιλογή 1 με την εφαρμογή QMS. Επίσης ο παραγωγός/ επιχειρηματίας θα πρέπει να δηλώσει αν υπάρχει παράλληλη ιδιοκτησία του ίδιου προϊόντος (κατά την παραγωγή, τον μετασυλλεκτικό χειρισμό, την αποθήκευση ή και διάθεση). Αν δεν γίνεται χειρισμός προϊόντων, ο παραγωγός πρέπει να το δηλώνει στον φορέα.
- 1.5** Ο παραγωγός που αιτείται να ενταχθεί στον φορέα κατά GLOBALGAP πρέπει να δηλώσει στην αίτηση αν κατά τη συγκομιδή το προς πιστοποίηση προϊόν συνεχίζει να βρίσκεται στην κατοχή του. Στην περίπτωση που το προϊόν έχει πουληθεί πριν τη συγκομιδή το πεδίο (§2.2 GRPS) που αφορά τη συγκομιδή εξαιρείται από το πιστοποιητικό, όπως και το πεδίο του χειρισμού της παραγωγής. Στην αίτηση ο παραγωγός πρέπει να τεκμηριώσει την εξαίρεση της συγκομιδής από το πιστοποιητικό. Ο παραγωγός θα πρέπει να έχει συμβόλαιο με τον αγοραστή του προϊόντος όπου θα αναφέρεται ότι ο αγοραστής αναλαμβάνει την ευθύνη για το προϊόν πριν τη συγκομιδή, θα αγοράσει το σύνολο της παραγόμενης ποσότητας και η συγκομιδή θα γίνει μετά το επιτρεπόμενο διάστημα από την τελευταία εφαρμογή ΦΠΠ. Αν ο παραγωγός δε γνωρίζει που θα πουλήσει το προϊόν του κατά την αίτηση θα πρέπει να έχει μία δήλωση που θα ενημερώνει τον κάθε πιθανό αγοραστή για το επιτρεπόμενο διάστημα από την τελευταία εφαρμογή ΦΠΠ και στη συνέχεια όταν βρει αγοραστή για το προϊόν του, να αποστείλει στο φορέα το συμβόλαιο το οποίο πρέπει να περιλαμβάνει όσα αναφέρονται παραπάνω.
- 1.6** Ο πελάτης που αιτείται να ενταχθεί στο ΒΙΟΕΛΛΑΣ κατά GLOBALGAP, κατά την ένταξη του πρέπει να κάνει μια επίσημη δήλωση που αναφέρει σε ποια χώρα/ χώρες σκοπεύει να εμπορευθεί το προϊόν που θα πιστοποιηθεί.

ΚΑΝΟΝΙΣΜΟΙ	ΤΙΤΛΟΣ: ΕΙΔΙΚΟΣ ΚΑΝΟΝΙΣΜΟΣ ΥΠΗΡΕΣΙΩΝ ΠΙΣΤΟΠΟΙΗΣΗΣ ΣΥΜΦΩΝΑ ΜΕ ΤΟ ΠΡΩΤΟΚΟΛΛΟ GLOBALGAP IFA V.6		
ΚΩΔΙΚΟΣ: S-KAN03IFA	ΑΝΑΘΕΩΡΗΣΗ: 3 ^η	ΑΡ. ΕΚΔΟΣΗΣ: 2	Σελίδα 5 από 18
ΕΓΚΡΙΘΗΚΕ ΑΠΟ:	ΓΕΝΙΚΟΣ ΔΙΕΥΘΥΝΤΗΣ	ΗΜΕΡΟΜΗΝΙΑ	7/12/2023

- 1.7** Ο πελάτης που αιτείται να ενταχθεί στο ΒΙΟΕΛΛΑΣ κατά GLOBALGAP μπορεί προαιρετικά να δηλώσει στην αίτηση τον αποκλειστικό έμπορο στον οποίο θα διαθέσει το προϊόν του, ώστε αυτό να αναγράφεται στο πιστοποιητικό .
- 1.8** Η ανασκόπηση της επίσημης αίτησης εγγραφής γίνεται από τον φορέα μέσα σε εικοσιοκτώ (28) ημερολογιακές μέρες και χορηγείται στον πελάτη ο αριθμός GGN ή CoC.
- 1.9** Συντάσσεται και υπογράφεται η σύμβαση και επιπλέον η Συμφωνία παραχώρησης αδειάς GLOBALGAP (Sublicense and Certification Agreement), από δεόντως εξουσιοδοτημένο εκπρόσωπο του πελάτη και από τον GLOBALGAP Scheme Manager. Το ΒΙΟΕΛΛΑΣ παραδίδει ένα αντίγραφο της Συμφωνίας Παραχώρησης Αδειάς GLOBALGAP (Sublicense and Certification Agreement) στον πελάτη.
- 1.10** Η Σύμβαση μπορεί να έχει αρχική διάρκεια μέχρι 4 χρόνια, με τη δυνατότητα ανανέωσης της διάρκειας του συμβολαίου.
- 1.11** Εκτός από το κόστος που προβλέπεται στον Τιμοκατάλογο επιπλέον χρεώνονται στον Παραγωγό/Ομάδα Παραγωγών τα καθορισμένα τέλη από το GLOBALGAP (ισχύον τιμοκατάλογος της GLOBALGAP) και στη συνέχεια ο φορέας καταβάλλει το ποσό προς τη GLOBALGAP. Μαζί με τον τιμοκατάλογο του ΒΙΟΕΛΛΑΣ, αποστέλλεται στους αιτούντες και ο ισχύων Γενικός τιμοκατάλογος του GLOBALGAP (General GLOBALGAP fee table).
- 1.12** Τα δεδομένα των αιτούντων συλλέγονται, αρχειοθετούνται και καταχωρούνται στις βάσεις δεδομένων της GLOBALGAP σύμφωνα με το Registration Data Requirements της GLOBALGAP μετά από σχετική εξουσιοδότηση προς τον φορέα και που περιλαμβάνεται στο έντυπο της αίτησης.
- 1.13** Η εγγραφή νέων παραγωγών/ εκμεταλλεύσεων σε ομάδα παραγωγών (Option 2) γίνεται όπως καθορίζεται στην § 4.9 του GRQM.
- 1.14** Η Διαδικασία μεταφοράς πιστοποιητικού GLOBALGAP από έναν εγκεκριμένο από την GLOBALGAP Φορέα Πιστοποίησης σε άλλον, γίνεται σύμφωνα με την § 9 του GRCB και αφού ο φορέας έχει επιβεβαιώσει από το Database της GLOBALGAP την κατάσταση πιστοποίησης του υποψήφιου πελάτη. Διατηρείται ο ίδιος αριθμός GGN του πελάτη και η απόφαση πιστοποίησης μπορεί να εκδοθεί αφού λήξει το προηγούμενο πιστοποιητικό που εκδόθηκε από τον προηγούμενο ΦΠ και μόνο εφόσον έχουν ολοκληρωθεί οι διαδικασίες ένταξης και επιθεώρησης.
- 1.15** Ο παραγωγός θα πρέπει να δηλώσει στην αίτησή του εάν υπάρχει παράλληλη ιδιοκτησία στη μονάδα μετασυλλεκτικού χειρισμού για το ίδιο είδος και να εφαρμόσει όσα αναφέρονται για αυτήν στο GRRFPO.

ΚΑΝΟΝΙΣΜΟΙ	ΤΙΤΛΟΣ: ΕΙΔΙΚΟΣ ΚΑΝΟΝΙΣΜΟΣ ΥΠΗΡΕΣΙΩΝ ΠΙΣΤΟΠΟΙΗΣΗΣ ΣΥΜΦΩΝΑ ΜΕ ΤΟ ΠΡΩΤΟΚΟΛΛΟ GLOBALGAP IFA V.6		
ΚΩΔΙΚΟΣ: S-KAN03IFA	ΑΝΑΘΕΩΡΗΣΗ: 3 ^η	ΑΡ. ΕΚΔΟΣΗΣ: 2	Σελίδα 6 από 18
ΕΓΚΡΙΘΗΚΕ ΑΠΟ:	ΓΕΝΙΚΟΣ ΔΙΕΥΘΥΝΤΗΣ	ΗΜΕΡΟΜΗΝΙΑ	7/12/2023

2. Επιλογές Πιστοποίησης

Ο παραγωγός/ επιχειρηματίας μπορεί να αιτηθεί πιστοποίηση ως προς την επιλογή 1 ή ως προς την επιλογή 2:

Επιλογή 1: ένας μεμονωμένος παραγωγός/ επιχειρηματίας αιτείται για πιστοποίηση και αυτός ο παραγωγός/ επιχειρηματίας θα είναι ο κάτοχος του πιστοποιητικού

Επιλογή 1 με πολλαπλές θέσεις τοποθεσίας χωρίς την εφαρμογή ΣΔΠ: ένας μεμονωμένος παραγωγός/ επιχειρηματίας ή μία οργάνωση που έχει πολλές θέσεις παραγωγής/ διαχείρισης που δεν αποτελούν ξεχωριστή νομική οντότητα, αιτείται πιστοποίηση

Επιλογή 1 με πολλαπλές θέσεις τοποθεσίας όπου εφαρμόζεται ΣΔΠ: ένας μεμονωμένος παραγωγός/ επιχειρηματίας ή μία ομάδα με πολλαπλές θέσεις τοποθεσίας/ διαχείρισης που δεν αποτελούν ξεχωριστή νομική οντότητα και εφαρμόζεται ΣΔΠ, αιτείται πιστοποίηση. Ισχύουν όσα αναφέρονται στο Μέρος GRQM του πρωτοκόλλου για την εφαρμογή ΣΔΠ.

Επιλογή 2: μία ομάδα παραγωγών αιτείται για πιστοποίηση. Η ομάδα θα είναι ο κάτοχος του πιστοποιητικού και πρέπει να εφαρμόζεται ένα ΣΔΠ το οποίο θα συμμορφώνεται με το Μέρος GRQM του πρωτοκόλλου.

3. Επίπεδα συμμόρφωσης σύμφωνα με το πρωτόκολλο GLOBALGAP

3.1 Η συμμόρφωση στα σημεία ελέγχου του πρωτοκόλλου τα οποία θα επιθεωρηθούν προκειμένου ο αιτών να πιστοποιηθεί κατά **GLOBALGAP**, κλιμακώνεται σύμφωνα με το πρωτόκολλο σε τρεις τύπους:

3.1.1 Κύριες υποχρεώσεις (Major must): ο πελάτης θα πρέπει να συμμορφώνεται με το 100% των Κύριων υποχρεώσεων των συνολικών *εφαρμόσιμων* σημείων ελέγχου .

3.1.2 Δευτερεύουσες υποχρεώσεις (Minor must): ο πελάτης θα πρέπει να συμμορφώνεται με το 95 % των Δευτερευουσών υποχρεώσεων των συνολικών *εφαρμόσιμων* σημείων ελέγχου. Για τον υπολογισμό, μπορεί να εφαρμοστεί ο παρακάτω τύπος:

$$\left\{ \begin{array}{l} \text{(Συνολικός αριθμός των} \\ \text{δευτερευουσών υποχρεώσεων} \\ \text{των σημείων ελέγχου)} \end{array} \right. - \left\{ \begin{array}{l} \text{(Συνολικός αριθμός των} \\ \text{δευτερευουσών} \\ \text{υποχρεώσεων των μη} \\ \text{εφαρμόσιμων σημείων} \\ \text{ελέγχου)} \end{array} \right\} \times 5\% = \begin{array}{l} \text{(Συνολικά επιτρεπόμενη} \\ \text{Μη Συμμόρφωση σε} \\ \text{σημεία ελέγχου} \\ \text{δευτερευουσών} \\ \text{υποχρεώσεων)} \end{array}$$

Στο τέλος κάθε επιθεώρησης πρέπει να είναι διαθέσιμο το ποσοστό συμμόρφωσης του κάθε παραγωγού.

ΚΑΝΟΝΙΣΜΟΙ	ΤΙΤΛΟΣ: ΕΙΔΙΚΟΣ ΚΑΝΟΝΙΣΜΟΣ ΥΠΗΡΕΣΙΩΝ ΠΙΣΤΟΠΟΙΗΣΗΣ ΣΥΜΦΩΝΑ ΜΕ ΤΟ ΠΡΩΤΟΚΟΛΛΟ GLOBALGAP IFA V.6		
ΚΩΔΙΚΟΣ: S-KAN03IFA	ΑΝΑΘΕΩΡΗΣΗ: 3 ^η	ΑΡ. ΕΚΔΟΣΗΣ: 2	Σελίδα 7 από 18
ΕΓΚΡΙΘΗΚΕ ΑΠΟ:	ΓΕΝΙΚΟΣ ΔΙΕΥΘΥΝΤΗΣ	ΗΜΕΡΟΜΗΝΙΑ	7/12/2023

Εάν ο συνολικός αριθμός δευτερευουσών υποχρεώσεων των μη εφαρμόσιμων σημείων ελέγχου είναι για παράδειγμα 2,5 θα πρέπει να στρογγυλοποιείται προς τα κάτω. Επομένως αυτός ο παραγωγός μπορεί να έχει το πολύ 2 μη συμμορφώσεις δευτερευουσών υποχρεώσεων.

3.1.3 Συστάσεις (Recommendations): δεν καθορίζεται ένα ελάχιστο ποσοστό συμμόρφωσης.

3.2 Όλα τα σημεία ελέγχου πρέπει να επιθεωρηθούν, συμπεριλαμβανομένων και των συστάσεων.

3.3 Σημεία ελέγχου με την ένδειξη "No N/A" στο πεδίο των Κριτηρίων Συμμόρφωσης της GLOBALGAP, εκτός αν υποδεικνύεται κάτι ειδικό στο αντίστοιχο κείμενο των Κριτηρίων Συμμόρφωσης, πρέπει να επιθεωρούνται και δεν θεωρούνται "μη εφαρμόσιμα". Εξαιρέσεις μπορούν να εγκριθούν μόνο από την GLOBALGAP.

3.4 Σε εκμετάλλευση με πολλαπλές θέσεις τοποθεσίας/ διαχείρισης χωρίς την εφαρμογή ΣΔΠ (επιλογή 1) το ποσοστό συμμόρφωσης υπολογίζεται για το σύνολο της εκμετάλλευσης σε μία λίστα ελέγχου. Οποιοδήποτε σημείο ελέγχου είναι κοινό για όλες τις θέσεις παραγωγής/ διαχείρισης λαμβάνεται υπόψη σε όλες. Σε ομάδες παραγωγών ή σε εκμετάλλευση με πολλαπλές θέσεις τοποθεσίας και εφαρμογή ΣΔΠ το ποσοστό συμμόρφωσης υπολογίζεται ανά παραγωγό ή ανά θέση παραγωγής/ διαχείρισης.

4. Επιθεώρηση

4.1 Η ετήσια (αρχική και επακόλουθη) επιθεώρηση είναι δυνατό να πραγματοποιηθεί σε 2 φάσεις, μία στο γραφείο – off site- και μία στις θέσεις της εκμετάλλευσης –On site, εφόσον υπάρχει σύμφωνη δήλωση του πελάτη στην αίτηση. Η on site φάση της αξιολόγησης δε μπορεί να απέχει περισσότερο από 4 εβδομάδες από την off site. Η επιθεώρηση και στις δύο φάσεις υλοποιείται από τον ίδιο επιθεωρητή. Κατά την off site αξιολόγηση αξιολογείται η έγγραφη τεκμηρίωση που στέλνει ο πελάτης στον φορέα, όπως περιγράφεται στις § 7.2.1 και § 7.3.2 του GRCB.

4.2 Η αρχική και η επακόλουθη επιθεώρηση πρέπει να πραγματοποιείται κατά τη διάρκεια της συγκομιδής.

4.3 Εναλλακτικά, η επιθεώρηση θα γίνεται το δυνατότερο κοντά στην συγκομιδή (πριν ή μετά) για την καλύτερη αξιολόγηση των σημείων ελέγχου. Σε αυτή την περίπτωση ο λόγος θα αιτιολογείται τεκμηριωμένα. Στην περίπτωση της ιχθυοκαλλιέργειας τα καταχωρημένα είδη θα πρέπει να είναι παρόντα στην εκμετάλλευση κατά την επιθεώρηση.

4.4 Αν η επιθεώρηση γίνεται πριν τη συγκομιδή της ενταγμένης καλλιέργειας και κάποια σημεία ελέγχου δεν είναι δυνατό να επιθεωρηθούν, μπορεί να ακολουθήσει δεύτερη επίσκεψη ελέγχου ή/ και αποστολή προς το ΒΙΟΕΛΛΑΣ αντικειμενικών αποδείξεων της συμμόρφωσης με τις συγκεκριμένες απαιτήσεις. Μέχρι τότε δεν θα εκδοθεί πιστοποιητικό.

ΚΑΝΟΝΙΣΜΟΙ	ΤΙΤΛΟΣ: ΕΙΔΙΚΟΣ ΚΑΝΟΝΙΣΜΟΣ ΥΠΗΡΕΣΙΩΝ ΠΙΣΤΟΠΟΙΗΣΗΣ ΣΥΜΦΩΝΑ ΜΕ ΤΟ ΠΡΩΤΟΚΟΛΛΟ GLOBALGAP IFA V.6		
ΚΩΔΙΚΟΣ: S-KAN03IFA	ΑΝΑΘΕΩΡΗΣΗ: 3 ^η	ΑΡ. ΕΚΔΟΣΗΣ: 2	Σελίδα 8 από 18
ΕΓΚΡΙΘΗΚΕ ΑΠΟ:	ΓΕΝΙΚΟΣ ΔΙΕΥΘΥΝΤΗΣ	ΗΜΕΡΟΜΗΝΙΑ	7/12/2023

- 4.5** Αν η επιθεώρηση γίνεται μετά το πέρας της συγκομιδής της ενταγμένης καλλιέργειας, οι παραγωγοί θα πρέπει να εξασφαλίσουν την απόδειξη της συμμόρφωσης με τα σημεία ελέγχου που αφορούν σε αυτή τη συγκομιδή, διαφορετικά δεν θα είναι δυνατή η πιστοποίηση έως την επόμενη συγκομιδή.
- 4.6** Σε περιπτώσεις που η εκμετάλλευση παράγει περισσότερα από ένα προϊόντα και αυτά δεν έχουν την ίδια περίοδο συγκομιδής, ο ΦΠ πρέπει να συλλέξει στοιχεία συμμόρφωσης για όλα τα Κρίσιμα Σημεία Ελέγχου από όλες τις καλλιέργειες πριν να προστεθεί το κάθε προϊόν στο πιστοποιητικό.
- 4.7** Σε ότι αφορά το χρόνο ελέγχου (Audit Timing) και τη διάρκεια ελέγχου (Audit duration), ισχύουν τα αναγραφόμενα στην § 3 του GRPS.
- 4.8** Σε ότι αφορά την Επιλογή 1 του πρωτοκόλλου GLOBALGAP IFA, θα πρέπει:
- (i) Ο εσωτερικός αυτοέλεγχος του μεμονωμένου παραγωγού/ επιχειρηματία πραγματοποιείται σύμφωνα με την (§ 6.1 GRIP) και είναι διαθέσιμος κατά την επιθεώρηση.
 - (ii) Η επιθεώρηση από τον φορέα να πραγματοποιείται σύμφωνα με τα αναγραφόμενα στην § 6.2 και § 6.3 του GRIP.
- 4.9** Σε ότι αφορά την Επιλογή 2 και την Επιλογή 1 με πολλαπλές θέσεις τοποθεσίας όπου εφαρμόζεται ΣΔΠ (QMS) του πρωτοκόλλου GLOBALGAP IFA, θα πρέπει:
- (i) Το Σύστημα Διαχείρισης Ποιότητας (QMS) της Ομάδας Παραγωγών να ικανοποιεί τις απαιτήσεις που περιγράφονται στο GRQM.
 - (ii) Η εσωτερική επιθεώρηση του QMS της Ομάδας πρέπει να διεξάγεται τουλάχιστον μια φορά ετησίως από τον εσωτερικό επιθεωρητή (internal QMS auditor) σύμφωνα με όσα αναφέρονται στην § 4.5.1 και 4.5.2 του GRQM. Τα προσόντα του εσωτερικού επιθεωρητή πρέπει να είναι σύμφωνα με τις απαιτήσεις που αναφέρονται στην §8 του GRQM. Ένας εσωτερικός έλεγχος κάθε παραγωγού της Ομάδας Παραγωγών πρέπει να πραγματοποιείται ετησίως από τον εσωτερικό ελεγκτή (internal farm auditor) σύμφωνα με τα αναγραφόμενα στην §4.5 του GRQM. Τα προσόντα του εσωτερικού ελεγκτή της Ομάδας Παραγωγών θα πρέπει να συμφωνούν με τα αναγραφόμενα στην §8 του GRQM. Ο αυτοέλεγχος κάθε μέλους της Ομάδας δεν αποτελεί απαίτηση του GLOBALGAP και διεξάγεται μόνον όταν είναι εσωτερική απαίτηση της Ομάδας.
 - (iii) Να γίνεται από τον φορέα μια αρχική (initial) επιθεώρηση του Εσωτερικού Συστήματος Διαχείρισης και Ελέγχου Ποιότητας. Η εξωτερική επιθεώρηση στην Ομάδα Παραγωγών ολοκληρώνεται με τις επιτόπιες επιθεωρήσεις στις γεωργικές εκμεταλλεύσεις της Ομάδας και με τη λήψη δείγματος που είναι τουλάχιστον ίσο με την

ΚΑΝΟΝΙΣΜΟΙ	ΤΙΤΛΟΣ: ΕΙΔΙΚΟΣ ΚΑΝΟΝΙΣΜΟΣ ΥΠΗΡΕΣΙΩΝ ΠΙΣΤΟΠΟΙΗΣΗΣ ΣΥΜΦΩΝΑ ΜΕ ΤΟ ΠΡΩΤΟΚΟΛΛΟ GLOBALGAP IFA V.6		
ΚΩΔΙΚΟΣ: S-KAN03IFA	ΑΝΑΘΕΩΡΗΣΗ: 3 ^η	ΑΡ. ΕΚΔΟΣΗΣ: 2	Σελίδα 9 από 18
ΕΓΚΡΙΘΗΚΕ ΑΠΟ:	ΓΕΝΙΚΟΣ ΔΙΕΥΘΥΝΤΗΣ	ΗΜΕΡΟΜΗΝΙΑ	7/12/2023

τετραγωνική ρίζα του συνόλου των παραγωγών/ θέσεων παραγωγής που έχουν εγγραφεί στην Ομάδα Παραγωγών/ στην εκμετάλλευση με πολλαπλές θέσεις παραγωγής βάση της ανάλυσης επικινδυνότητας. Η ειδοποίηση στους παραγωγούς που θα επιθεωρηθούν δεν πρέπει να γίνεται νωρίτερα από 48 ώρες πριν την επιθεώρηση. Οι εκμεταλλεύσεις φυτικής παραγωγής θα ταξινομούνται ανάλογα με το αν είναι υπό κάλυψη, υπαίθριες ή πολυετείς και η επιλογή του δείγματος γίνεται σύμφωνα με την παράγραφο §7.3.3.2 του GRCB (για το IFA v6 GFS υπάρχει τροποποίηση στην §14 του GRCB). Για την επιλογή του δείγματος των παραγωγών χρησιμοποιείται το έντυπο Επιλογή δείγματος παραγωγών. Παραγωγοί που μετακινούνται από μία Ομάδα Παραγωγών σε άλλη έχουν μεγαλύτερες πιθανότητες να συμπεριληφθούν στο δείγμα των παραγωγών που θα επιθεωρηθούν (§ 7.3.3.2.h του GRCB). Η επιθεώρηση γίνεται σύμφωνα με την § 7.3.3 του GRCB (για το IFA v6 GFS υπάρχει τροποποίηση στην §14 του GRCB).

iv) Τα ευρήματα της επιτόπιας επιθεώρησης σε κάθε παραγωγό μέλος της ομάδας/ θέση που έχουν επιλεχθεί ως δείγμα, συνοψίζονται στο παράρτημα Inspection Notes του επίσημου checklist GLOBALGAP και υπογράφεται από το υπεύθυνο μέλος της ομάδας ή θέσης όπου αναφέρεται μεταξύ άλλων η ημερομηνία, η διάρκεια της επιθεώρησης και τα ευρήματα.

v) Η συνολική διάρκεια της επιθεώρησης (έλεγχος QMS και επιτόπιες επιθεωρήσεις) δεν μπορεί να ξεπερνάει τον ένα μήνα.

- 4.10** Οι κατηγορίες Μη Συμμορφώσεων για το GLOBALGAP IFA που είναι δυνατό να προσδιορισθούν και καταγραφούν στο Έντυπο Μη Συμμορφώσεων, αναγράφονται στην § 7 του GRQM, § 7 του GRIP και για το IFA V6 GFS στο § 9 του GRQM. Ο Παραγωγός/ επιχειρηματίας ή η Ομάδα Παραγωγών, έχει τη δυνατότητα αποδοχής της Μη Συμμόρφωσης, ή υποβολής Ένστασης προς τον φορέα.
- 4.11** Οι επιθεωρήσεις που πραγματοποιεί ο φορέας ως προς το πρωτόκολλο GLOBALGAP ακολουθούν τον κανόνα του τριετούς κύκλου επιθεώρησης που περιλαμβάνει: το πρώτο έτος την αρχική επιθεώρηση, το δεύτερο και το τρίτο έτος την επακόλουθη επιθεώρηση (subsequent). Αφού ολοκληρωθεί ο τριετής κύκλος γίνεται επιθεώρηση επαναπιστοποίησης ώστε να διαπιστωθεί η συμμόρφωση με τις απαιτήσεις του συστήματος πιστοποίησης.
- 4.12** Πριν τη διεξαγωγή της ετήσιας επακόλουθης επιθεώρησης ή της επιθεώρησης επαναπιστοποίησης και τη λήξη του πιστοποιητικού, επικαιροποιούνται τα στοιχεία της επιχείρησης στις βάσεις δεδομένων της GLOBALGAP, εφόσον έχουν επιβεβαιωθεί εκ νέου τα στοιχεία της εκμετάλλευσης (μέσω αποστολής αίτησης για πιστοποίηση).
- 4.13** Κατά την ετήσια επακόλουθη επιθεώρηση, στα έντυπα επιθεώρησης καλύπτονται οι απαιτήσεις του προτύπου όπως αναγνωρίζονται στα εφαρμόσιμα checklist και τα αποτελέσματα της επιθεώρησης καταγράφονται στα επίσημα έντυπα της GLOBALGAP και

ΚΑΝΟΝΙΣΜΟΙ	ΤΙΤΛΟΣ: ΕΙΔΙΚΟΣ ΚΑΝΟΝΙΣΜΟΣ ΥΠΗΡΕΣΙΩΝ ΠΙΣΤΟΠΟΙΗΣΗΣ ΣΥΜΦΩΝΑ ΜΕ ΤΟ ΠΡΩΤΟΚΟΛΛΟ GLOBALGAP IFA V.6		
ΚΩΔΙΚΟΣ: S-KAN03IFA	ΑΝΑΘΕΩΡΗΣΗ: 3 ^η	ΑΡ. ΕΚΔΟΣΗΣ: 2	Σελίδα 10 από 18
ΕΓΚΡΙΘΗΚΕ ΑΠΟ:	ΓΕΝΙΚΟΣ ΔΙΕΥΘΥΝΤΗΣ	ΗΜΕΡΟΜΗΝΙΑ	7/12/2023

στο Έντυπο Επιθεώρησης.

4.14 Στο GLOBALGAP IFA τουλάχιστον στο 10% των πελατών Επιλογής 1 και Επιλογής 2 με ΣΔΠ για κάθε σκοπό η ετήσια επακόλουθη επιθεώρηση γίνεται απροειδοποίητα. Η επιλογή των πελατών αυτών γίνεται μετά από Ανάλυση Επικινδυνότητας Αιφνιδιαστικών Επιθεωρήσεων.

4.15 Έκτακτη επιθεώρηση/ Επιθεώρηση επιτήρησης (surveillance)/ Αιφνιδιαστική επιθεώρηση (unannounced)

4.15.1 Η αναγκαιότητα των έκτακτων επιθεωρήσεων μπορεί να προκύπτει ύστερα από:

α) αλλαγή στο σχέδιο παραγωγής των προϊόντων,

β) ανάληψη διορθωτικών ενεργειών από την επιχείρηση,

γ) υπόνοιες ότι το σύστημα ποιότητας της επιχείρησης δε συμμορφώνεται με τις απαιτήσεις του συστήματος πιστοποίησης και διερεύνηση παραπόνων από πελάτες ή τρίτους

δ) ισχυρισμοί επιθεωρητών/ εμπειρογνομόνων, του προσωπικού των τμημάτων καθώς και του ΑΣΠ,

ε) προγραμματισμό αιφνιδιαστικών (unannounced) ή ελέγχων επιτήρησης (surveillance) όπως απαιτείται από το πρότυπο (unannounced στο 10% των επιχειρήσεων GLOBALGAP IFA option1, option 2, CoC, CfP, και surveillance στο 50% της τετραγωνικής ρίζας των μελών κάθε ομάδας παραγωγών IFA option2).

στ) σημαντικές τροποποιήσεις στις απαιτήσεις του συστήματος πιστοποίησης, για να διασφαλιστεί ότι η εφαρμογή του συστήματος ποιότητας συμμορφώνεται με τις απαιτήσεις του συστήματος πιστοποίησης.

4.15.2 Στις αιφνιδιαστικές επιθεωρήσεις στην Επιλογή 2 / Επιλογή 1 με πολλαπλές θέσεις παραγωγής όπου εφαρμόζεται ΣΔΠ, επιθεωρείται μόνο το ΣΔΠ (QMS).

4.15.3 Στις αιφνιδιαστικές επιθεωρήσεις ο φορέας ενημερώνει τον παραγωγό/ την Ομάδα παραγωγών **το πολύ 48 ώρες (2 εργάσιμες μέρες) πριν την επιθεώρηση. Στην ειδική περίπτωση που ο παραγωγός/ η Ομάδα αδυνατεί να δεχτεί την επιθεώρηση, για ιατρικούς ή άλλους αιτιολογημένους λόγους, έχει άλλη μια ευκαιρία για να γίνει η επιθεώρηση. Θα πρέπει να υπάρχει μια αντικειμενική απόδειξη για την αιτιολόγηση. Στην περίπτωση που δεν υπάρχει διαθέσιμη τεκμηρίωση τότε θα πρέπει να υλοποιηθεί η επιθεώρηση ή διαφορετικά επιβάλλεται κύρωση αναστολής του πιστοποιητικού. Ο φορέας εκδίδει μια πρώτη προειδοποίηση εφόσον δεν γίνει αποδεκτή η επιθεώρηση (αιτιολογημένα ή όχι) και προγραμματίζει την επόμενη αιφνιδιαστική (με ενημέρωση στον πελάτη όχι προγενέστερη των 48 ωρών πριν την επιθεώρηση). Στην περίπτωση που και τη δεύτερη φορά ο παραγωγός/ η Ομάδα δεν μπορεί να δεχθεί την επιθεώρηση, τότε επιβάλλεται κύρωση αναστολής του πιστοποιητικού. Η κύρωση αίρεται όταν τελικά ολοκληρωθεί η αιφνιδιαστική επιθεώρηση.**

4.16 Ο πελάτης ενημερώνεται από προσωπικό του Τμήματος Πιστοποίησης για την ομάδα και το πρόγραμμα επιθεώρησης, με το έντυπο Ειδοποίησης Επιθεώρησης και μπορεί να ζητήσει με γραπτή και τεκμηριωμένη αιτιολόγηση την αλλαγή στη σύνθεση της ομάδας ή/ και στο

ΚΑΝΟΝΙΣΜΟΙ	ΤΙΤΛΟΣ: ΕΙΔΙΚΟΣ ΚΑΝΟΝΙΣΜΟΣ ΥΠΗΡΕΣΙΩΝ ΠΙΣΤΟΠΟΙΗΣΗΣ ΣΥΜΦΩΝΑ ΜΕ ΤΟ ΠΡΩΤΟΚΟΛΛΟ GLOBALGAP IFA V.6		
ΚΩΔΙΚΟΣ: S-KAN03IFA	ΑΝΑΘΕΩΡΗΣΗ: 3 ^η	ΑΡ. ΕΚΔΟΣΗΣ: 2	Σελίδα 11 από 18
ΕΓΚΡΙΘΗΚΕ ΑΠΟ:	ΓΕΝΙΚΟΣ ΔΙΕΥΘΥΝΤΗΣ	ΗΜΕΡΟΜΗΝΙΑ	7/12/2023

πρόγραμμα επιθεώρησης.

- 4.17** Όταν στην επιχείρηση παρατηρηθούν περιπτώσεις μη συμμορφώσεων με τις απαιτήσεις της πιστοποίησης, τότε αυτές καταγράφονται στο Δελτίο Μη Συμμόρφωσης. Οι Μη συμμορφώσεις κατηγοριοποιούνται σύμφωνα με τις απαιτήσεις της GLOBALGAP σε Major Must και Minor Must.
- 4.18** Ο πελάτης αποδέχεται τη μη συμμόρφωση και περιγράφει τα διορθωτικά μέτρα που θα λάβει για την άρση της μη συμμόρφωσης και υπογράφει το έντυπο μη συμμορφώσεων είτε εκφράζει τεκμηριωμένα τις όποιες επιφυλάξεις του σχετικά με το εύρημα που καταγράφηκε.
- 4.19** Κατά την καταληκτική συνεδρίαση της ομάδας επιθεώρησης όλες οι παρατηρήσεις, και τα ευρήματα που προκύπτουν κατά την επιθεώρηση καταγράφονται στο Έντυπο Επιθεώρησης, τα οποία και παρουσιάζονται στον πελάτη μαζί με τα συμπεράσματα της ομάδας επιθεώρησης σχετικά με τη συμμόρφωση του συστήματος ποιότητας.
- 4.20** Ο πελάτης θα πρέπει να επιβεβαιώσει ότι τα στοιχεία της έκθεσης επιθεώρησης είναι αληθή, διατυπώνοντας τις όποιες επιφυλάξεις του στο Έντυπο Επιθεώρησης. Η τελική έκθεση επιθεώρησης περιλαμβάνει μία πλήρη αναφορά της διαδικασίας αξιολόγησης, τις Μη Συμμορφώσεις που πιθανόν καταγράφηκαν καθώς και το αποτέλεσμα % τις συμμόρφωσης σε Minor Musts και υπογράφεται από τον επιθεωρητή / κύριο επιθεωρητή και από τον πελάτη.
- 4.21** Σε περίπτωση μη αποδοχής της μη συμμόρφωσης ή/ και διαφωνίας ως προς τα ευρήματα/ εκτιμήσεις, ο πελάτης μπορεί να ζητήσει επανέλεγχο το αργότερο μία (1) εργάσιμη ημέρα, από την ημέρα της επιθεώρησης. Ο Υπεύθυνος Πιστοποίησης αποφασίζει εντός πέντε (5) εργάσιμων ημερών αν θα επαναληφθεί ή όχι η επιθεώρηση από διαφορετική ομάδα επιθεώρησης.
- 4.22** Σε αρνητική απόφαση του Υπεύθυνου Πιστοποίησης, ο πελάτης μπορεί να υποβάλλει ένσταση στο δελτίο ενστάσεων και ακολουθείται η διαδικασία ενστάσεως.

5. Πιστοποίηση

- 5.1** Η αξιολόγηση για την πιστοποίηση γίνεται από τον Αξιολογητή, με βάση τα έντυπα επιθεώρησης, την τεκμηρίωση και τις γραπτές πληροφορίες που συγκεντρώθηκαν κατά τη διάρκεια της διαδικασίας επιθεώρησης. Προκειμένου ο αξιολογητής να έχει καλύτερη εικόνα της γεωργικής εκμετάλλευσης δύναται να συμμετέχει στην Ομάδα Επιθεώρησης μόνον ως παρατηρητής (χωρίς δικαίωμα να παρεμβαίνει ή να επηρεάζει τη διαδικασία επιθεώρησης). Το **ΒΙΟΕΛΛΑΣ** αποστέλλει αντίγραφο της απόφασης συμμόρφωσης 28 ημερών και εφόσον είναι θετική, χορηγεί την πιστοποίηση μέσα σε είκοσι οκτώ (28) ημερολογιακές μέρες μετά την ολοκλήρωση της επιθεώρησης ή μετά την άρση όλων των σημαντικών μη- συμμορφώσεων ώστε να επιτευχθούν το ποσοστό που απαιτείται για την έκδοση του πιστοποιητικού (Major Must 100% και Minor Must 95%). Εάν έχουν περάσει 3 μήνες από την αρχική επιθεώρηση και δεν έχουν κλείσει οι μη-συμμορφώσεις, θα πρέπει να γίνεται ξανά επιθεώρηση πριν την

ΚΑΝΟΝΙΣΜΟΙ	ΤΙΤΛΟΣ: ΕΙΔΙΚΟΣ ΚΑΝΟΝΙΣΜΟΣ ΥΠΗΡΕΣΙΩΝ ΠΙΣΤΟΠΟΙΗΣΗΣ ΣΥΜΦΩΝΑ ΜΕ ΤΟ ΠΡΩΤΟΚΟΛΛΟ GLOBALGAP IFA V.6		
ΚΩΔΙΚΟΣ: S-KAN03IFA	ΑΝΑΘΕΩΡΗΣΗ: 3 ^η	ΑΡ. ΕΚΔΟΣΗΣ: 2	Σελίδα 12 από 18
ΕΓΚΡΙΘΗΚΕ ΑΠΟ:	ΓΕΝΙΚΟΣ ΔΙΕΥΘΥΝΤΗΣ	ΗΜΕΡΟΜΗΝΙΑ	7/12/2023

έκδοση Πιστοποιητικού.

- 5.2** Η έκδοση του πιστοποιητικού γίνεται με τον όρο ότι ο πελάτης συμμορφώνεται με τις απαιτήσεις του πρωτοκόλλου.
- 5.3** Όλες οι περιοχές παραγωγής και οι τοποθεσίες Χειρισμού Παραγωγής των εγγεγραμμένων καλλιεργειών στις εγγεγραμμένες Εκμεταλλεύσεις GLOBALGAP, πρέπει να συμμορφώνονται με το GLOBALGAP.
- 5.4** Το πιστοποιητικό εκδίδεται από τον φορέα με διάρκεια ισχύος ένα έτος, η οποία ξεκινάει από την ημερομηνία της απόφασης συμμόρφωσης αφού κλείσουν όλες οι μη συμμορφώσεις (§ 7.2 GRQM στο § 7.2 GRIP και για το IFA v6 GFS § 9 του GRQM).
- 5.5** Η διάρκεια του πιστοποιητικού μπορεί να παραταθεί για άλλους 4 μήνες όπως ορίζει η § 8.4 του GRCB και για το IFA v6 GFS ότι προβλέπεται στο § 14 GRCB. **Εφόσον το πιστοποιητικό έχει λήξει δεν μπορεί να δοθεί παράταση.**
- 5.6** Το Πιστοποιητικό GLOBALGAP δε μεταβιβάζεται στην περίπτωση που η μονάδα παραγωγής του πιστοποιημένου προϊόντος αλλάξει ιδιοκτήτη ή νομική οντότητα. Σε αυτή την περίπτωση δίνεται καινούργιο GGN και υλοποιείται πλήρης επιθεώρηση. Για το IFA ακολουθείται ο κανόνας της επακόλουθης (subsequent) επιθεώρησης.
- 5.7** Παραγωγός που ανήκει σε Ομάδα Παραγωγών (Option 2) μπορεί να πουλάει μεμονωμένα προϊόντα εκτός ομάδας μόνον εφόσον κατά την πώληση δεν γίνεται αναφορά στην πιστοποίηση κατά GLOBALGAP. Τα προϊόντα που πωλούνται εκτός ομάδας θα πρέπει να καταγράφονται στα αρχεία της ομάδας και να γίνεται έλεγχος ισορροπίας γι'αυτές τις πωλήσεις. Η νομική οντότητα που διαθέτει τα πιστοποιημένα προϊόντα στην αγορά πρέπει να είναι και ο κάτοχος του πιστοποιητικού (§ 6.1 GRCB).
- 5.8** Τα πιστοποιητικά συμμόρφωσης GLOBALGAP που αφορούν στην Επιλογή 2, συνοδεύονται από μία λίστα με όλους τους παραγωγούς που είναι μέλη της ομάδας, σε ένα προσάρτημα που θα αναφέρεται στο πιστοποιητικό. Η εν λόγω λίστα τηρείται ενημερωμένη από τον φορέα.
- 5.9** Η εγγραφή του Παραγωγού/ επιχειρηματία ή Ομάδας Παραγωγών και οι προτεινόμενες καλλιέργειες για τα σχετικά αντικείμενα επαληθεύονται ετησίως από τον φορέα (§ 7.4a του GRQM ή στο § 7.4 GRPI). Η ενεργοποίηση της Διαδικασίας Πιστοποίησης προϋποθέτει την ετήσια συμπλήρωση όλης της λίστας ελέγχου επιθεώρησης.

6. Κυρώσεις και Μη Συμμορφώσεις

- 6.1** Η διαδικασία επιβολής κυρώσεων GLOBALGAP του **ΒΙΟΕΛΛΑΣ** εναρμονίζεται με τις απαιτήσεις πρωτοκόλλου. Οι Ομάδες Παραγωγών (για τις Επιλογές 2 και 4) πρέπει να διαθέτουν αντίστοιχες διαδικασίες. Υπάρχουν τρεις τύποι κυρώσεων κατά GLOBALGAP:

Προειδοποίηση, Αναστολή και Ανάκληση. Εφαρμόζονται σε περιπτώσεις μη συμμορφώσεων προς στα Σημεία Ελέγχου και σε θέματα συμφωνιών.

ΚΑΝΟΝΙΣΜΟΙ	ΤΙΤΛΟΣ: ΕΙΔΙΚΟΣ ΚΑΝΟΝΙΣΜΟΣ ΥΠΗΡΕΣΙΩΝ ΠΙΣΤΟΠΟΙΗΣΗΣ ΣΥΜΦΩΝΑ ΜΕ ΤΟ ΠΡΩΤΟΚΟΛΛΟ GLOBALGAP IFA V.6		
ΚΩΔΙΚΟΣ: S-KAN03IFA	ΑΝΑΘΕΩΡΗΣΗ: 3^η	ΑΡ. ΕΚΔΟΣΗΣ: 2	Σελίδα 13 από 18
ΕΓΚΡΙΘΗΚΕ ΑΠΟ:	ΓΕΝΙΚΟΣ ΔΙΕΥΘΥΝΤΗΣ	ΗΜΕΡΟΜΗΝΙΑ	7/12/2023

6.2 Το είδος της κύρωσης ανάλογα με το κανονιστικό έγγραφο, τη μη συμμόρφωση και η χρονική διάρκειά της περιγράφονται στο παρακάτω διάγραμμα (σύμφωνα με τα οριζόμενα στην § 7.4 του GRQM και §7.1 GRIP):

Μη συμμόρφωση	Κύρωση	Χρονική Διάρκεια Κυρώσεων
<p>Για κάθε τύπο ΜΣ που καταγράφεται</p> <p>Σε περισσότερες από 5% των εφαρμόσιμων δευτερευουσών υποχρεώσεων</p> <p>Δευτερεύουσες ΜΣ σε συμβατικές υποχρεώσεις</p> <p>ΜΣ που προκαλούν τεχνικές αμφιβολίες ως προς την παραγωγική διαδικασία</p>	Προειδοποίηση	<p>Ζητείται άρση της μη συμμόρφωσης σε όχι περισσότερες από 28 ημερολογιακές ημέρες.</p> <p>Ανάλογα με την κρισιμότητα της ΜΣ ορίζεται η διάρκεια της κύρωσης (π.χ. κίνδυνος για την υγεία των καταναλωτών ή για το περιβάλλον)</p>
<p>Δεν έχει αρθεί η ΜΣ που οδήγησε σε Προειδοποίηση</p> <p>Εφόσον η ΜΣ αφορά ένα μόνο από τα προς πιστοποίηση προϊόντα ή όλα τα προϊόντα</p> <p>Η επιχείρηση ζητάει οικιοθελώς για κάποια ή όλα τα προϊόντα της αναστολή</p> <p>Εάν υπάρχει μία σαφής σύνδεση του παραγωγού με περιστατικό που αφορά τη δημόσια υγεία από αξιόπιστη κυβερνητική αρχή</p>	Αναστολή	<p>Καθορίζεται από το ΦΠ και δεν πρέπει να ξεπερνάει τους 12 μήνες</p> <p>Αν ο παραγωγός ενημερώσει τον ΦΠ ότι έκλεισαν οι ΜΣ πριν το οριζόμενο διάστημα της αναστολής, η κύρωση μπορεί να αρθεί μετά από αξιολόγηση της σχετικής τεκμηρίωσης που υποβάλλει ο παραγωγός on-site ή off-site</p> <p>Αν η κύρωση επιβάλλεται οικιοθελώς από τον πελάτη, τότε η διάρκειά της καθορίζεται από τον ίδιο</p> <p>Έως την επανεξέταση/ ανασκόπηση της πιστοποίησης του παραγωγού</p>
<p>Δεν έχει αρθεί η ΜΣ που οδήγησε σε Αναστολή μέσα στο συμφωνημένο διάστημα</p> <p>Παραβιάζονται σοβαροί όροι της σύμβασης με το ΒΙΟΕΛΛΑΣ</p>	Ανάκληση	<p>Δεν μπορεί να υποβληθεί νέα αίτηση για πιστοποίηση GLOBALGAP πριν περάσουν 12 μήνες.</p> <p>Απαγορεύεται η χρήση του λογότυπου, του πιστοποιητικού και κάθε άλλου εγγράφου που αφορά το GLOBALGAP.</p>
<p>Κύρια ΜΣ σε συμβατικές υποχρεώσεις της επιχείρησης που έχουν συμφωνηθεί με το ΦΠ</p> <p>ΜΣ σε ένα σκοπό (score) επηρεάζει όλη την ακεραιότητα της παραγωγικής διαδικασίας</p>	Ανάκληση	<p>Δεν μπορεί να υποβληθεί νέα αίτηση για πιστοποίηση GLOBALGAP πριν περάσουν 12 μήνες</p> <p>Απαγορεύεται η χρήση του λογότυπου, του πιστοποιητικού και κάθε άλλου εγγράφου που αφορά το GLOBALGAP</p>

ΚΑΝΟΝΙΣΜΟΙ	ΤΙΤΛΟΣ: ΕΙΔΙΚΟΣ ΚΑΝΟΝΙΣΜΟΣ ΥΠΗΡΕΣΙΩΝ ΠΙΣΤΟΠΟΙΗΣΗΣ ΣΥΜΦΩΝΑ ΜΕ ΤΟ ΠΡΩΤΟΚΟΛΛΟ GLOBALGAP IFA V.6		
ΚΩΔΙΚΟΣ: S-KAN03IFA	ΑΝΑΘΕΩΡΗΣΗ: 3 ^η	ΑΡ. ΕΚΔΟΣΗΣ: 2	Σελίδα 14 από 18
ΕΓΚΡΙΘΗΚΕ ΑΠΟ:	ΓΕΝΙΚΟΣ ΔΙΕΥΘΥΝΤΗΣ	ΗΜΕΡΟΜΗΝΙΑ	7/12/2023

6.3 Ο χειρισμός των μη συμμορφώσεων και των κυρώσεων περιγράφεται στο παρακάτω διάγραμμα:

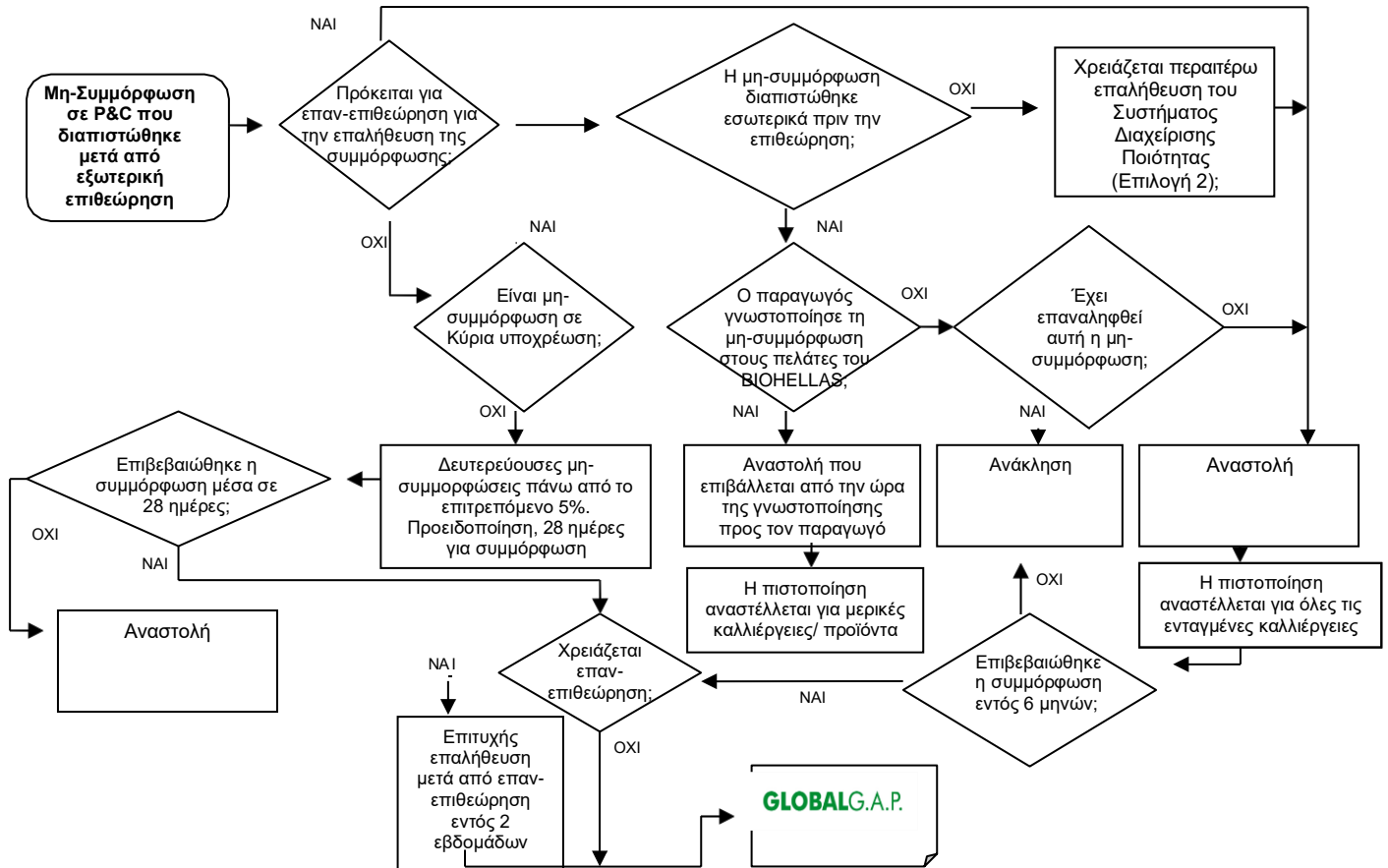

7. Γνωστοποιήσεις κυρώσεων, μη-συμμορφώσεων και ενστάσεων

7.1 **Άμεση κοινοποίηση προς την GLOBALGAP:** Μετά την απόφαση για την επιβολή κύρωσης από το ΒΙΟΕΛΛΑΣ ενημερώνεται η κατάσταση του παραγωγού / της ομάδας παραγωγών στη βάση δεδομένων της GLOBALGAP εντός 24ωρών.

7.2 **Αποφάσεις για Προειδοποιήσεις και Αναστολές:** Κάθε επιβολή κύρωσης διαθεσιμότητας ή ακύρωσης παραγωγού / θέσης παραγωγής που διαπιστώνεται κατά την εσωτερική επιθεώρηση καταγράφεται και κοινοποιείται τόσο στο ΒΙΟΕΛΛΑΣ όσο και στον πελάτη.

7.3 Άρση των Μη-Συμμορφώσεων από τον Πελάτη

7.3.1 Ο πελάτης πρέπει είτε να άρει τις μη-συμμορφώσεις που του ανακοινώθηκαν ή να υποβάλλει γραπτή ένσταση προς το ΒΙΟΕΛΛΑΣ κατά των μη-συμμορφώσεων, εξηγώντας τα αίτια της ένστασής του.

7.4 Άρση της Αναστολής

ΚΑΝΟΝΙΣΜΟΙ	ΤΙΤΛΟΣ: ΕΙΔΙΚΟΣ ΚΑΝΟΝΙΣΜΟΣ ΥΠΗΡΕΣΙΩΝ ΠΙΣΤΟΠΟΙΗΣΗΣ ΣΥΜΦΩΝΑ ΜΕ ΤΟ ΠΡΩΤΟΚΟΛΛΟ GLOBALGAP IFA V.6		
ΚΩΔΙΚΟΣ: S-KAN03IFA	ΑΝΑΘΕΩΡΗΣΗ: 3 ^η	ΑΡ. ΕΚΔΟΣΗΣ: 2	Σελίδα 15 από 18
ΕΓΚΡΙΘΗΚΕ ΑΠΟ:	ΓΕΝΙΚΟΣ ΔΙΕΥΘΥΝΤΗΣ	ΗΜΕΡΟΜΗΝΙΑ	7/12/2023

7.4.1 Αν ο πελάτης στον οποίο έγινε Αναστολή γνωστοποιεί στο **ΒΙΟΕΛΛΑΣ** ότι έχουν αρθεί οι μη-συμμορφώσεις πριν συμπληρωθεί το καθορισμένο διάστημα, αίρεται η αντίστοιχη Αναστολή, εφ' όσον έχει παρασχεθεί ικανοποιητική τεκμηρίωση που εξασφαλίζει τη δήλωσή του, ή σε σοβαρές μη συμμορφώσεις εφ' όσον γίνει επανέλεγχος, που αποδεικνύει τη συμμόρφωση.

7.5 Μη-συμμορφώσεις που παραμένουν μετά από το καθορισμένο χρονικό διάστημα

7.5.1 Αν περάσει το διάστημα που είχε οριστεί από το ΦΠ και η Αναστολή δεν έχει αρθεί, η ένταξη και η πιστοποίηση ανακαλούνται. Αν ο παραγωγός θέλει να επανενταχθεί στο σύστημα πιστοποίησης, τότε πρέπει να γίνει νέα αίτηση αφού περάσουν 12 μήνες από την ημερομηνία Ανάκλησης.

8. Χρήση του λογοτύπου και του Εμπορικού Σήματος της GLOBALGAP

8.1 Το Εμπορικό Σήμα της GLOBALGAP και το λογότυπο όπως περιγράφονται στο πρωτόκολλο δεν μπορεί να εμφανίζονται ποτέ στο προϊόν, στη συσκευασία καταναλωτή ή στο σημείο πώλησης. Οι οδηγίες σχετικά με τη χρήση του Εμπορικού Σήματος και του Λογότυπου περιγράφονται στο GLOBALGAP TRADEMARKS USE: POLICY AND GUIDELINES. Το ΒΙΟΕΛΛΑΣ επιθεωρεί κάθε φορά την ορθή χρήση του εμπορικού σήματος και του λογότυπου.

8.2 Στην περίπτωση που γίνεται χρήση του λογότυπου ή του QR κωδικού, από παραγωγούς που δεν είναι μέλη της GLOBALGAP, τότε αυτά θα πρέπει να συνδυάζονται με το αντίστοιχο GGN Number.

8.3 Το εμπορικό σήμα της GLOBALGAP δεν πρέπει να εμφανίζεται στο προϊόν ή στην τελική συσκευασία στο σημείο πώλησης. Οι παραγωγοί μπορούν να το χρησιμοποιούν σε παλέτες με πιστοποιημένα προϊόντα που δε φτάνουν ως το τελικό σημείο πώλησης ή στις μεταξύ τους επαφές. Ο κωδικός QR μπορεί να εμφανίζεται πάνω στο τελικό προϊόν, στην τελική συσκευασία που αφορά τον καταναλωτή στο σημείο πώλησης, εφόσον είναι σε άμεση σύνδεση με τα πιστοποιημένα προϊόντα.

8.4 Τα μέλη της GLOBALGAP και οι εγκεκριμένοι ΦΠ μπορούν να χρησιμοποιούν το εμπορικό σήμα της GLOBALGAP σε διαφημιστικό υλικό, στις μεταξύ τους επαφές και στα πιστοποιητικά GLOBALGAP που εκδίδουν.

8.5 Η GLOBALGAP εκδίδει τον αριθμό πελάτη (GGN), ο οποίος είναι μοναδικός για κάθε παραγωγό και για κάθε νομική οντότητα.

ΚΑΝΟΝΙΣΜΟΙ	ΤΙΤΛΟΣ: ΕΙΔΙΚΟΣ ΚΑΝΟΝΙΣΜΟΣ ΥΠΗΡΕΣΙΩΝ ΠΙΣΤΟΠΟΙΗΣΗΣ ΣΥΜΦΩΝΑ ΜΕ ΤΟ ΠΡΩΤΟΚΟΛΛΟ GLOBALGAP IFA V.6		
ΚΩΔΙΚΟΣ: S-KAN03IFA	ΑΝΑΘΕΩΡΗΣΗ: 3 ^η	ΑΡ. ΕΚΔΟΣΗΣ: 2	Σελίδα 16 από 18
ΕΓΚΡΙΘΗΚΕ ΑΠΟ:	ΓΕΝΙΚΟΣ ΔΙΕΥΘΥΝΤΗΣ	ΗΜΕΡΟΜΗΝΙΑ	7/12/2023

9. Υποχρεώσεις και Δικαιώματα των πελατών που αιτούνται πιστοποίηση GLOBALGAP

9.1 Υποχρεώσεις των πελατών

- (i) Ο πελάτης είναι υπεύθυνος για τη συμμόρφωση ως προς το Πρωτόκολλο της GLOBALGAP των πιστοποιημένων προϊόντων, που συμπεριλαμβάνονται μέσα στο δηλωμένο πεδίο του πιστοποιητικού.
- (ii) Η διεργασία εγγραφής στο **ΒΙΟΕΛΛΑΣ** θα πρέπει να έχει ολοκληρωθεί πριν το **ΒΙΟΕΛΛΑΣ** πραγματοποιήσει την πρώτη επιθεώρηση.
- (iii) Σε περίπτωση που ο πελάτης επιθυμεί να αλλάξει Φορέα Πιστοποίησης (ΦΠ), θα πρέπει να ενημερώνει το νέο ΦΠ (στον οποίο υποβάλλει αίτηση), για τον προηγούμενο Αριθμό Εγγραφής που του έχει παραχωρήσει το **ΒΙΟΕΛΛΑΣ**. Το ίδιο ισχύει και στην περίπτωση που ο πελάτης που υποβάλλει αίτηση στο **ΒΙΟΕΛΛΑΣ**, προέρχεται από άλλο(ους) Φορέα(είς) Πιστοποίησης. Η μη ενημέρωση του **ΒΙΟΕΛΛΑΣ** για τον προηγούμενο αριθμό εγγραφής επιφέρει οικονομικό πρόστιμο στον πελάτη των 200€ αν πρόκειται για την επιλογή 1 ή 700€ αν πρόκειται για την επιλογή 2. Σε περίπτωση που έχει επιβληθεί κάποια κύρωση στον πελάτη, δεν είναι δυνατή η αλλαγή ΦΠ πριν την άρση της μη συμμόρφωσης ή πριν την ολοκλήρωση της περιόδου που διαρκεί η κύρωση. Ο πελάτης δεν μπορεί να εγγράψει τις ίδιες θέσεις της εκμετάλλευσης σε περισσότερους από έναν ΦΠ εγκεκριμένο από το GLOBALGAP, ή σε περισσότερες από μία επιλογές συγχρόνως.
- (iv) Τα μέλη μιας ομάδας παραγωγών μπορούν να φύγουν από μία ομάδα και να εγγραφούν σε μία άλλη με οποιοδήποτε από τα προϊόντα τους αρκεί να μην υπάρχουν κυρώσεις από την Ομάδα Παραγωγών που εγκαταλείπουν προς τους παραγωγούς που φεύγουν ή από το Φορέα Πιστοποίησης προς τους παραγωγούς
- (v) Ο πελάτης είναι υπεύθυνος να γνωστοποιεί μεταβολές των στοιχείων και δεδομένων του προς το **ΒΙΟΕΛΛΑΣ**.
- (vi) Ο πελάτης δεσμεύεται ότι θα ακολουθεί τις απαιτήσεις του πρωτοκόλλου GLOBALGAP (ηλεκτρονική διεύθ.: <http://www.globalgap.org>), συμπεριλαμβανομένης της καταβολής στο **ΒΙΟΕΛΛΑΣ** των εξόδων εγγραφής (fees) που ορίζονται από το GLOBALGAP. Οι δεσμεύσεις αυτές δηλώνονται από τον πελάτη στο κείμενο της σύμβασης που συνυπογράφει με το **ΒΙΟΕΛΛΑΣ**.
- (vii) Ο πελάτης έχει την ευθύνη για κάθε υπεργολάβοι, ο οποίος πρέπει να συμμορφώνεται με τα σχετικά Σημεία Ελέγχου της GLOBALGAP (GRQM § 4.8).
- (viii) Στην αίτηση που υποβάλλει ο πελάτης κατά την εγγραφή του θα πρέπει να δηλώνει σε ποια χώρα(ες) σκοπεύει να διαθέσει την εγγεγραμμένη κατά GLOBALGAP παραγωγή.

ΚΑΝΟΝΙΣΜΟΙ	ΤΙΤΛΟΣ: ΕΙΔΙΚΟΣ ΚΑΝΟΝΙΣΜΟΣ ΥΠΗΡΕΣΙΩΝ ΠΙΣΤΟΠΟΙΗΣΗΣ ΣΥΜΦΩΝΑ ΜΕ ΤΟ ΠΡΩΤΟΚΟΛΛΟ GLOBALGAP IFA V.6		
ΚΩΔΙΚΟΣ: S-KAN03IFA	ΑΝΑΘΕΩΡΗΣΗ: 3 ^η	ΑΡ. ΕΚΔΟΣΗΣ: 2	Σελίδα 17 από 18
ΕΓΚΡΙΘΗΚΕ ΑΠΟ:	ΓΕΝΙΚΟΣ ΔΙΕΥΘΥΝΤΗΣ	ΗΜΕΡΟΜΗΝΙΑ	7/12/2023

- (ix) Ο πελάτης πρέπει να ενημερώνει εγγράφως κατά την υποβολή της αίτησης αν επιθυμεί να πραγματοποιηθεί η επιθεώρηση σε 2 φάσεις (αξιολόγηση εγγράφων στο γραφείο –off site – και αξιολόγηση στις θέσεις της εκμετάλλευσης – on site).
- (x) Εάν δεν πραγματοποιείται χειρισμός παραγωγής, ο υποψήφιος πελάτης πρέπει να το δηλώσει στην αίτηση στο **ΒΙΟΕΛΛΑΣ**.
- (xi) Ο πελάτης συμφωνεί σχετικά με την πρόσβαση του **ΒΙΟΕΛΛΑΣ** σε πληροφορίες σχετικές με την πιστοποίηση και όπου απαιτείται κοινοποίηση τους προς την GLOBALGAP.
- (xii) Ο πελάτης είναι υποχρεωμένος να καταβάλλει το ποσό για την πιστοποίηση κατά GLOBALGAP στο ΒΙΟΕΛΛΑΣ. Αν οι πληρωμές δε γίνονται σύμφωνα με όσα ορίζονται στη σύμβαση με το ΒΙΟΕΛΛΑΣ τότε το προϊόν θα τίθεται σε πλήρη αναστολή μέχρι τη στιγμή της αποπληρωμής.
- (xiii) Ο πελάτης συμφωνεί ως προς το επίπεδο κοινοποίησης των στοιχείων του στη database.
- (xiv) Για την περίπτωση της ιχθυοκαλλιέργειας ο πελάτης θα πρέπει να παρέχει πληροφορίες για το ετήσιο τονάζ παραγωγής, καθώς και το GGN των προμηθευτών ιχθυοτροφών και γόνου.

10. Υποχρεώσεις του ΒΙΟΕΛΛΑΣ

- (i) Το **ΒΙΟΕΛΛΑΣ** δεσμεύεται να επιβεβαιώσει ότι παρέλαβε την επίσημη αίτηση Εγγραφής του πελάτη εντός 28 ημερών και να χορηγήσει στον πελάτη τον αριθμό καταχώρησης της GLOBALGAP (GGN).
- (ii) Όλα τα **παράπονα ή ενστάσεις** κατά του **ΒΙΟΕΛΛΑΣ** θα ακολουθούν τις διαδικασίες παραπόνων και ενστάσεων που το **ΒΙΟΕΛΛΑΣ** διαθέτει και έχει γνωστοποιήσει σε όλους τους πελάτες του. Στην περίπτωση που το **ΒΙΟΕΛΛΑΣ** δεν ανταποκριθεί ικανοποιητικά, ο πελάτης μπορεί να απευθυνθεί στην Γραμματεία της GLOBALGAP χρησιμοποιώντας το έντυπο και τις διαδικασίες παραπόνων της GLOBALGAP, τα οποία δίδονται στον ενδιαφερόμενο όταν τα ζητήσει.
- (iii) Ο πελάτης μπορεί να ζητήσει από το **ΒΙΟΕΛΛΑΣ** τη διακοπή της πιστοποίησης **με σκοπό να αλλάξει φορέα**, είτε εθελοντικά είτε αν προκύψει κατάσταση κατά την οποία το **ΒΙΟΕΛΛΑΣ** πάψει να είναι αποδεκτό από το GLOBALGAP (π.χ. λόγω επιβολής κυρώσεων, χρεοκοπίας ή άλλου λόγου). Τα σχετικά με τη μεταφορά των Πιστοποιητικών GLOBALGAP μεταξύ ΦΠ, αναφέρονται στο GRQM § 4.5.3 του πρωτοκόλλου.
- (iv) **Εμπιστευτικότητα:** Το GLOBALGAP και το **ΒΙΟΕΛΛΑΣ**, θα χειρίζονται εμπιστευτικά κάθε πληροφορία σχετική με τον πελάτη, περιλαμβανομένης κάθε πληροφορίας που αφορά τα προϊόντα και τις διαδικασίες, τις αναφορές αξιολόγησης και τα αντίστοιχα έγγραφα (εκτός εάν απαιτείται διαφορετικά από το νόμο). Καμία πληροφορία δεν δίδεται

ΚΑΝΟΝΙΣΜΟΙ	ΤΙΤΛΟΣ: ΕΙΔΙΚΟΣ ΚΑΝΟΝΙΣΜΟΣ ΥΠΗΡΕΣΙΩΝ ΠΙΣΤΟΠΟΙΗΣΗΣ ΣΥΜΦΩΝΑ ΜΕ ΤΟ ΠΡΩΤΟΚΟΛΛΟ GLOBALGAP IFA V.6		
ΚΩΔΙΚΟΣ: S-KAN03IFA	ΑΝΑΘΕΩΡΗΣΗ: 3 ^η	ΑΡ. ΕΚΔΟΣΗΣ: 2	Σελίδα 18 από 18
ΕΓΚΡΙΘΗΚΕ ΑΠΟ:	ΓΕΝΙΚΟΣ ΔΙΕΥΘΥΝΤΗΣ	ΗΜΕΡΟΜΗΝΙΑ	7/12/2023

σε τρίτους, χωρίς την προηγούμενη γραπτή συγκατάθεση του πελάτη, εκτός εάν στο έγγραφο του Γενικού Κανονισμού του GLOBALGAP εκφράζεται κάτι διαφορετικό.

- (v) Εάν ο πελάτης αντιμετωπίζει παράπονο ή καταγγελία σχετικά με την ασφάλεια των τροφίμων, την ευημερία των εργαζομένων, την προστασία του περιβάλλοντος ή την καλή διαβίωση των ζώων, ή εμπλέκεται σε δικαστική διαμάχη ή έχει διαπιστωθεί από αρμόδιο δικαστήριο ή αρχή ότι έχει παραβιάσει εθνικό ή διεθνές δίκαιο και αυτές οι ενέργειες μπορούν να θέσουν σε κίνδυνο τη φήμη και την αξιοπιστία της FoodPLUS GmbH ή/και το πρότυπο GLOBALGAP, ο φορέας υποχρεούται να ενημερώνει την Γραμματεία της GLOBALGAP εντός 24 ωρών.

11. Αναθεωρήσεις Παρόντος Κανονισμού

Ο παρών Ειδικός Κανονισμός Υπηρεσιών Πιστοποίησης μπορεί να υποστεί αλλαγές ή αναθεωρήσεις, μερικώς ή στο σύνολό του, μόνο κατόπιν έγκρισης του Γενικού Διευθυντή του ΒΙΟΕΛΛΑΣ. Εκ των προτέρων οι προβλεπόμενες αλλαγές ή αναθεωρήσεις του παρόντος ανακοινώνονται με κάθε πρόσφορο μέσο και η έκφραση των απόψεων των ενδιαφερόμενων μερών αξιολογείται από τον Υπεύθυνο Διαχείρισης Ποιότητας. Οι αλλαγές ή αναθεωρήσεις γνωστοποιούνται γραπτά στους πελάτες, καθορίζοντας και τα χρονικά όρια προσαρμογής στις καινούργιες απαιτήσεις. Σε περιπτώσεις διαφωνίας με τις παραπάνω αναφερόμενες αλλαγές, ο πελάτης μπορεί να δηλώσει εγγράφως και να τεκμηριώσει τους λόγους για να αξιολογηθεί η δήλωσή του από τον Υπεύθυνο Διαχείρισης Ποιότητας και τον Γενικό Διευθυντή του ΒΙΟΕΛΛΑΣ. Ο παρών κανονισμός τροποποιήθηκε σε σχέση με την προηγούμενη έκδοση στα: § 4.9, 4.11, 4.12, 4.15.3, 5.5, 10